

**E** empleo **H** hidrocarburos



Instituto Nacional de Estadística  
ESTADO PLURINACIONAL DE BOLIVIA

# Tarija

*en cifras*

Mes | **Abril**  
Año | **2019**

**A** agropecuario

**E** exportaciones

Boletín informativo producido por el Instituto Nacional de Estadística (INE), que se publica cada aniversario cívico y contiene indicadores estadísticos del departamento de Tarija.

## Potencial gasífero de Tarija contribuye al engrandecimiento del país

El departamento de Tarija está ubicado al sur de Bolivia. Limita al norte con Chuquisaca, al este con la república del Paraguay, al sur con la República Argentina y al oeste con Potosí. Tiene una extensión de 37.623 km<sup>2</sup>.

Si bien Tarija es el principal productor de gas natural del país, en sus valles también se producen vinos y singanis de gran calidad para el consumo interno y la exportación.

En sus ríos grandes como el Bermejo y el Pilcomayo es importante la pesca fluvial para alimentación humana, lugares en los que las naciones originarias Tapieté y Weenhayek pescan sábalo, boga, dorados y róbalos.

Sus suelos fértiles en microrregiones diversas permiten una importante actividad agrícola. Además de sus cultivos de vid, producen variedad de hortalizas, frutales y extensas plantaciones de caña de azúcar, destacando el ingenio azucarero "Bermejo".



## Encuesta de Hogares 2017 - Encuesta Continua de Empleo

La **Encuesta de Hogares (EH)** es una investigación que realiza el Instituto Nacional de Estadística (INE) una vez al año y tiene como finalidad proporcionar estadísticas e indicadores socioeconómicos y demográficos de la población boliviana, necesarios para la formulación, evaluación, seguimiento de políticas y diseño de programas de acción contenidos en el Plan de Desarrollo Económico y Social (PDES) 2016 - 2020.

La **Encuesta Continua de Empleo (ECE)** provee información oportuna y de calidad con periodicidad mensual y trimestral a nivel nacional, constituyéndose en un indicador ágil y de coyuntura que refleja el comportamiento del mercado laboral. Otras variables importantes de la encuesta son las condiciones laborales, la situación en el empleo, la actividad económica y el grupo ocupacional, entre otros.



ece Encuesta Continua de Empleo



Casa Dorada (Monumento Nacional) - Tarija



## TARIJA: POBLACIÓN<sup>(1)</sup> PROYECTADA POR SEXO SEGÚN GRUPO QUINQUENAL DE EDAD, 2019

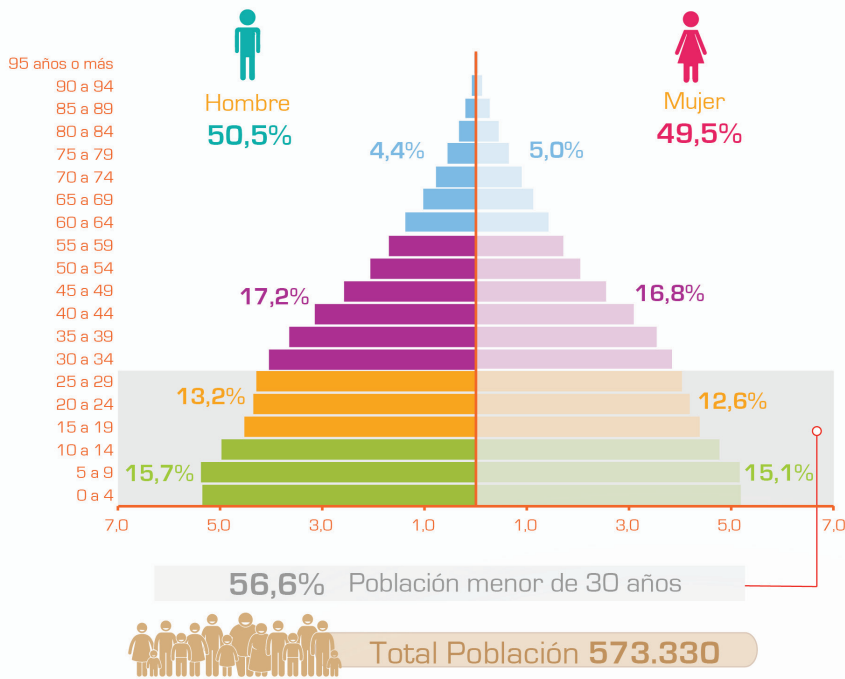

Según proyecciones a 2019, el departamento de Tarija cuenta con aproximadamente **573.330** habitantes, de los cuales **50,5%** son hombres y **49,5%** mujeres.

Por área de residencia, el **67,8%** de la población está en el área urbana y el **32,2%** en el área rural.

Fuente: Instituto Nacional de Estadística - Revisión 2014  
<sup>(1)</sup>Estimaciones con redondeo a la decena.

## TARIJA: POBLACIÓN PROYECTADA POR MUNICIPIOS, 2019

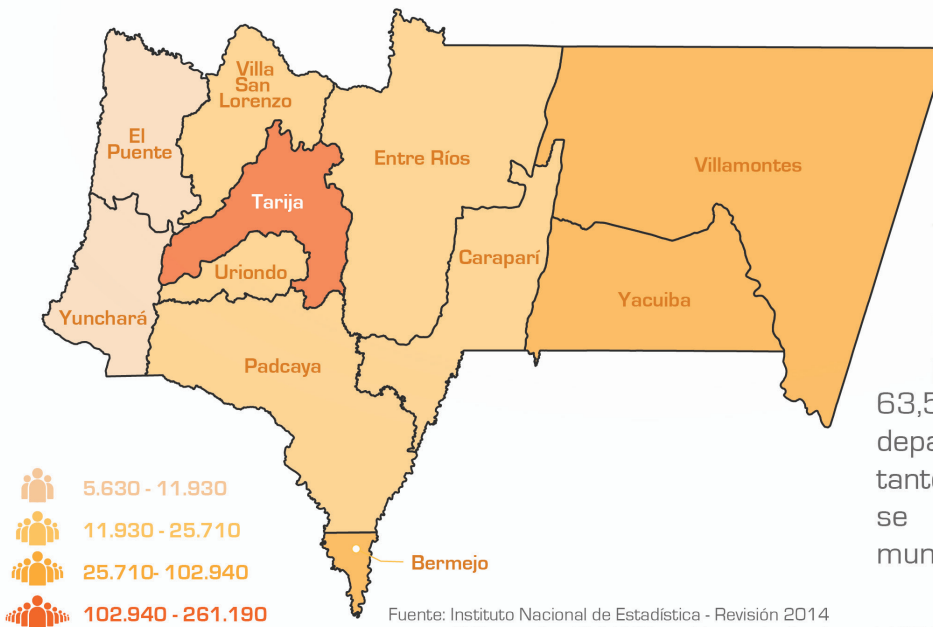

Tarija y Yacuiba son los municipios de mayor concentración poblacional con el **63,5%** de los habitantes del departamento de Tarija, en tanto que el restante **36,5%** se distribuye en los otros municipios.

Fuente: Instituto Nacional de Estadística - Revisión 2014

El Decreto Ley N° 14100 establece en las funciones del INE, La Ley N° 399 de Delimitación de Unidades Territoriales del 31 de Enero de 2013 y su decreto reglamentario (D.S.N° 1560 del 17 de Abril de 2013), no asigna competencia alguna al INE en la delimitación o la demarcación interdepartamental o interprovincial de unidades territoriales, incluida la pertenencia de una comunidad, localidad, barrio, zona u otra área geográfica. El uso de la Cartografía es para fines operativos, estadísticos y temáticos.

En el departamento de Tarija, a 2019 la **esperanza de vida al nacer** alcanza a **78 años** para las mujeres y **71 años** para los varones. La **Tasa Global de Fecundidad** alcanza en promedio a **2,7 hijos** por mujer durante su vida fértil y la **Tasa Bruta de Natalidad** es de **21 nacimientos** por cada 1.000 habitantes al presente año.



Población Tarija

A 2017, la población matriculada en los niveles inicial, primaria y secundaria en la educación pública y privada llegó a 133.759 personas, de las cuales 51,2% son hombres y 48,8% mujeres. El porcentaje de matriculados que cumplieron con el requisito mínimo para un curso inmediatamente superior (tasa de promoción) alcanzó a 94,8%. Los que abandonaron la escuela o colegio (tasa de abandono) llegaron a 2,4% y los que no cumplieron con la nota mínima de aprobación (tasa de reprobados) representaron 2,8%. Asimismo, según la Encuesta de Hogares de 2017, la tasa de asistencia escolar<sup>(1)</sup> registró 92,6%.

### TARIJA: INDICADORES DE EDUCACIÓN, 2017

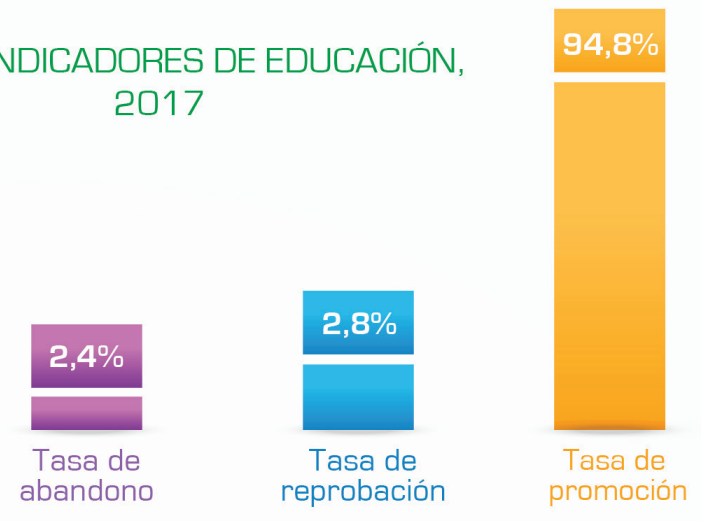
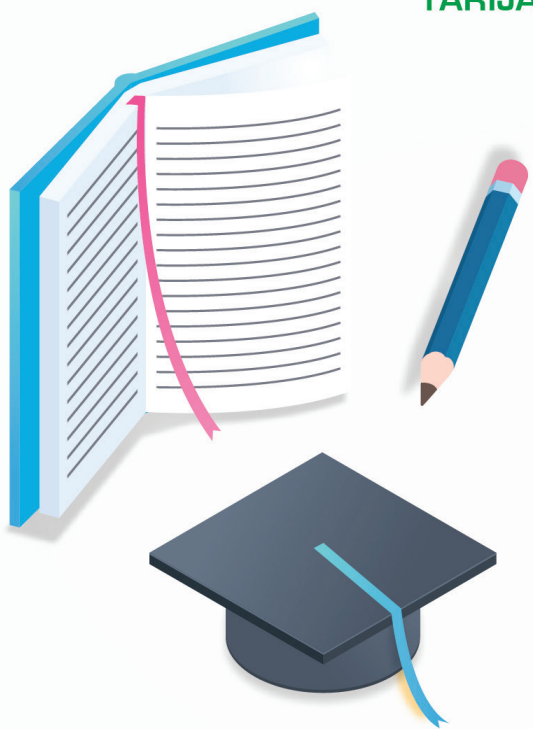

Fuente: Instituto Nacional de Estadística  
Sistema de Información Educativa - Ministerio de Educación

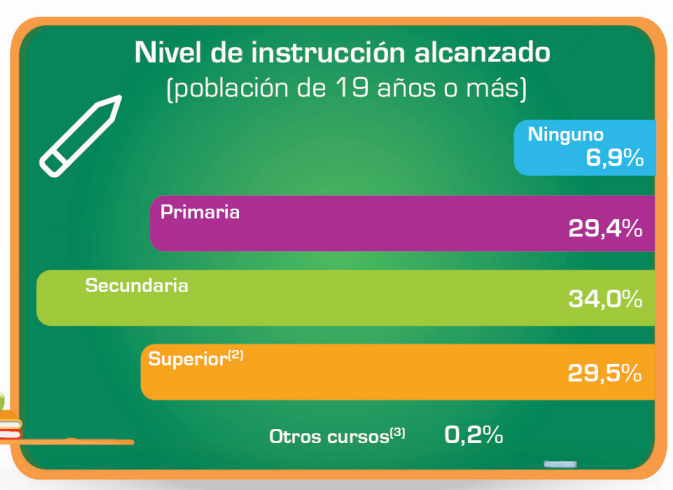

Fuente: Instituto Nacional de Estadística – Encuesta de Hogares 2017  
<sup>(1)</sup> Proporción de personas matriculadas que efectivamente asisten a la escuela respecto del total de la población en edad escolar. Edad oficial, rango establecido entre 6 y 19 años.  
<sup>(2)</sup> Comprende Universidad (Licenciatura y Postgrado), Diplomado, Maestría, Doctorado, Técnico (Medio y Superior), Colegio Militar y Academia de Policías.  
<sup>(3)</sup> Estudios técnicos, no se exige el cuarto grado de secundaria concluido, razón por la cual no se toma en cuenta como nivel superior.



Unidad Educativa Aniceto Arce - Tarija

El 34,0% de la población de 19 años o más alcanzó como máximo nivel de instrucción la Secundaria y el 29,5%, un nivel superior. Así también, esta población alcanzó 9,4 años promedio de estudio.



Según resultados de la Encuesta Continua de Empleo (ECE) al Cuarto Trimestre de 2018, en el área urbana del departamento de Tarija la **Población Económicamente Activa** llegó a **224.000** personas, y se observó una tasa de desocupación de 7,2%.

## TARIJA - URBANA: POBLACIÓN SEGÚN CONDICIÓN DE ACTIVIDAD, 4T-2018<sup>(p)</sup>

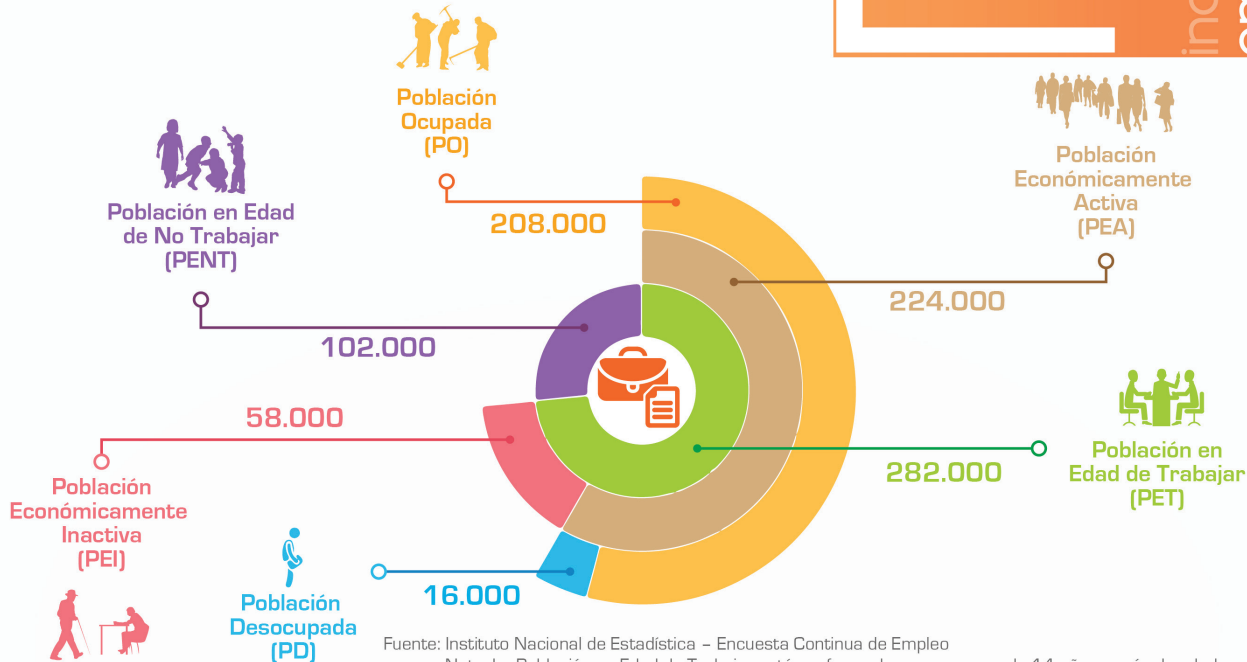

Fuente: Instituto Nacional de Estadística – Encuesta Continua de Empleo

Nota: La Población en Edad de Trabajar está conformada por personas de 14 años o más de edad.

(p) Preliminar

## TARIJA - URBANA: POBLACIÓN EN LA OCUPACIÓN PRINCIPAL SEGÚN ACTIVIDAD ECONÓMICA, 4T-2018<sup>(p)</sup>

(En porcentaje)

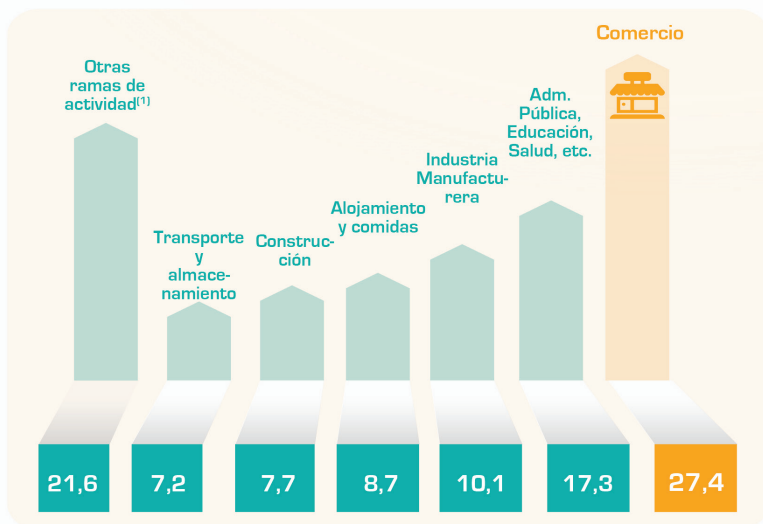

Del total de la población ocupada, el **27,4%** tiene como **principal ocupación el Comercio**, y el **17,3%** la **Administración Pública, Educación y Salud**.

Fuente: Instituto Nacional de Estadística – Encuesta Continua de Empleo

Nota: La Población en Edad de Trabajar está conformada por personas de 14 años o más de edad.  
<sup>(1)</sup> Otras ramas de actividad incluye: Agricultura, Ganadería, Caza, Pesca y Silvicultura; Explotación de Minas y Canteras; Suministro de electricidad, gas, vapor y aire acondicionado; Suministro de agua, evac. de aguas residuales; Informaciones y Comunicaciones; Intermediación Financiera y Seguros; Actividades inmobiliarias; Servicios Profesionales y Técnicos; Actividades de Servicios Administrativos y de Apoyo; Actividades artísticas, entretenimiento y recreativas; Otras actividades de servicios; Actividades de Hogares Privados; Servicio de organismos extraterritoriales; Sin especificar.

(p) Preliminar



Cosecha en viñedos - Tarija

## TARIJA: PRODUCCIÓN DE GAS NATURAL Y PETRÓLEO, 2018<sup>(p)</sup>

### GAS NATURAL

TARIJA 59%

Resto de Bolivia 41%

### PETRÓLEO

TARIJA 53%

Resto de Bolivia 47%

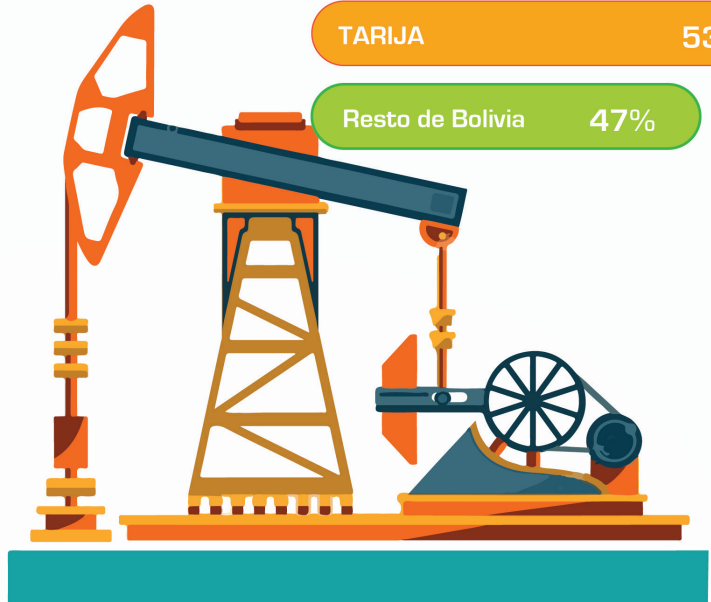

Fuente: Instituto Nacional de Estadística – Ministerio de Hidrocarburos.  
(p) Preliminar

## TARIJA: PRODUCCIÓN DE CEMENTO, 2018 [En toneladas métricas]



Fuente: Instituto Nacional de Estadística

Por otra parte, en este departamento se registró la producción de 254.123 toneladas métricas de cemento.

Durante 2018, Tarija produjo 339.410 millones de pies cúbicos de gas natural, que representó el 59% de la producción total nacional.

Asimismo, registró una producción de 7.718.000 barriles de petróleo crudo, lo cual significó el 53% de la producción nacional.



Campo Gasífero San Alberto - Tarija



## TARIJA: SUPERFICIE POR GRUPO DE CULTIVO, AÑO AGRÍCOLA 2017 - 2018<sup>(p)</sup> (En hectáreas)



## TARIJA: NÚMERO DE CABEZAS DE GANADO POR ESPECIES, 2018<sup>(p)</sup>



Fuente: Instituto Nacional de Estadística - Ministerio de Desarrollo Rural y Tierras  
(p) Preliminar



En el año agrícola 2017 - 2018 se estimó un total de 118.305 hectáreas cultivadas, superficie de la cual el 54,9% se utilizó para la plantación de Cereales, especialmente Maíz en grano; y el 24,1% fue empleado para cultivar Industriales y oleaginosas, principalmente caña de azúcar.

De la misma forma, en el año 2018 el mayor hato ganadero en Tarija fue el Bovino, que alcanzó 441.595 cabezas, seguido de Ovinos con 376.269 ejemplares.

La producción de carne bovina alcanzó a 11.655 toneladas y se faenaron 59.942 cabezas.



Plantación de caña de azúcar - Tarija

## TARIJA: EXPORTACIONES<sup>(1)</sup>, SEGÚN PAÍS DESTINO, 2018<sup>(p)</sup> (En millones de dólares estadounidenses)

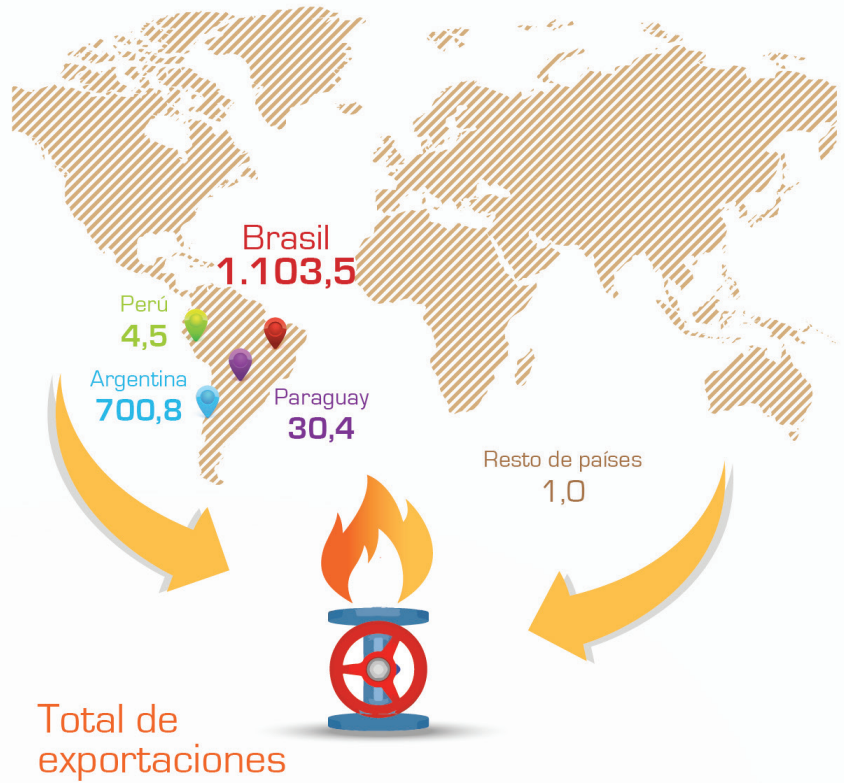

Los principales productos exportados por el departamento de Tarija en 2018 fueron el Gas Natural, por un valor de 1.803,2 millones de dólares estadounidenses, seguido de Gas Licuado de Petróleo (GLP) con 30,5 millones de dólares estadounidenses.

El total de las exportaciones alcanzó a 1.840,2 millones de dólares estadounidenses. Brasil se constituye en el principal destino de las exportaciones del departamento de Tarija.

### Total de exportaciones

**1.840,2**  
millones de dólares

Fuente: Instituto Nacional de Estadística  
(<sup>1</sup>) No incluye reexportaciones ni efectos personales.  
(<sup>p</sup>) Preliminar

## TARIJA: EXPORTACIONES<sup>(1)</sup> SEGÚN PRINCIPALES PRODUCTOS, 2018<sup>(p)</sup> (En millones de dólares estadounidenses)

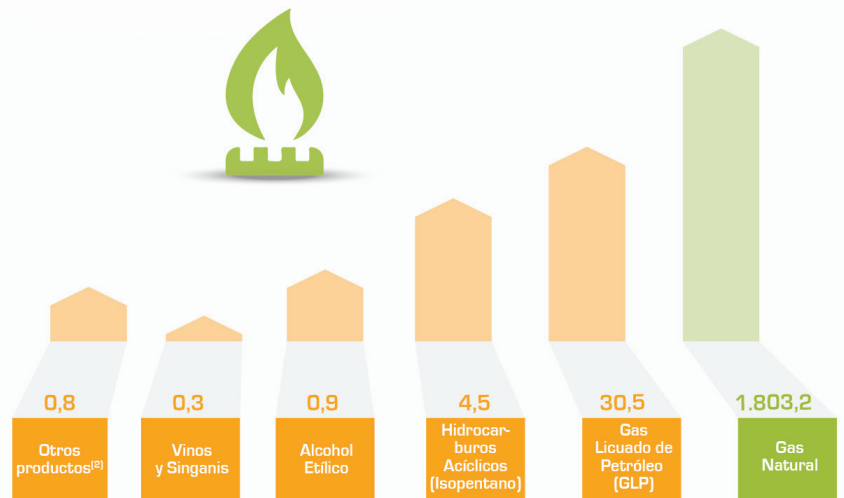

Fuente: Instituto Nacional de Estadística  
(<sup>1</sup>) Corresponde a exportación de productos de origen nacional, no incluye reexportaciones ni efectos personales.  
(<sup>2</sup>) Incluye productos derivados de la soya y otros productos.  
(<sup>p</sup>) Preliminar



Campo Gasífero Cargua - Tarija



**TARIJA: NÚMERO DE LÍNEAS TELEFÓNICAS FIJAS, MÓVILES Y CONEXIONES A INTERNET, 2016 - 2017**

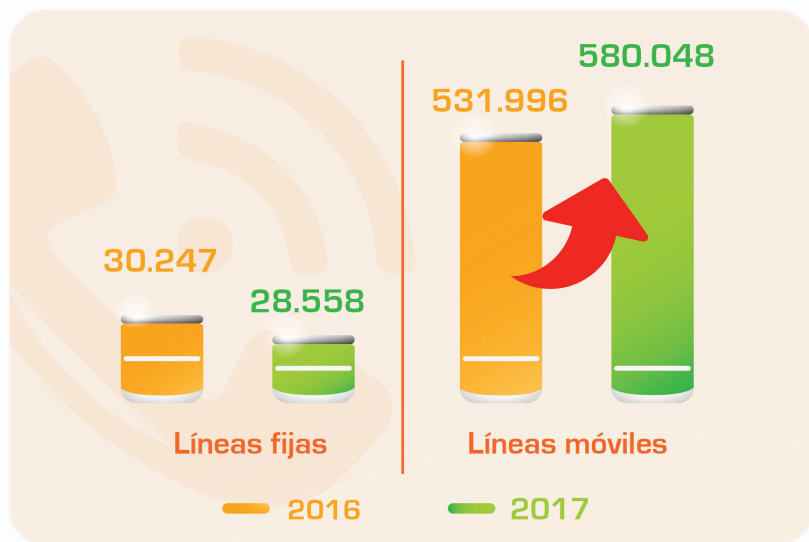

Tarija registró 580.048 líneas telefónicas móviles a 2017, presentando un incremento de 9,0% respecto a 2016.

En similar periodo se alcanzaron 506.528 conexiones a Internet, que mostraron un aumento de 39,8% con referencia a 2016.

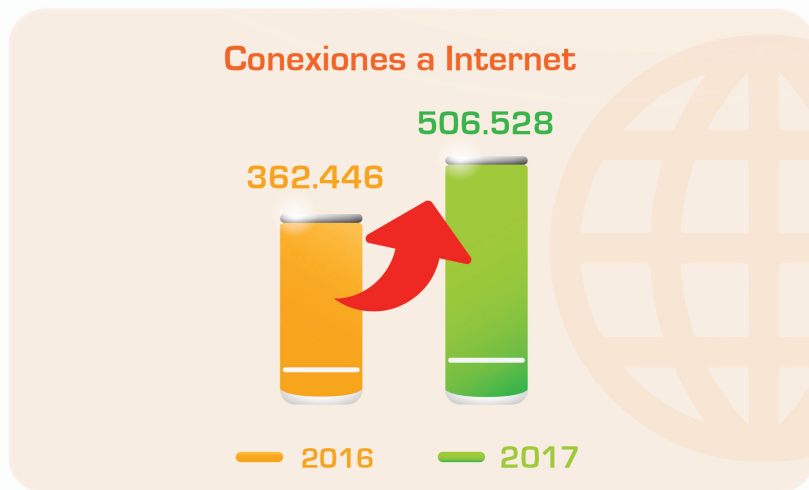

Fuente: Instituto Nacional de Estadística -  
Autoridad de Regulación y Fiscalización de Telecomunicaciones y Transportes (ATT)



Antena de telecomunicación - Tarija

## ESTACIÓN TARIJA: PRECIPITACIÓN PLUVIAL<sup>(1)</sup> ACUMULADA, 2012 - 2018 (En milímetros)

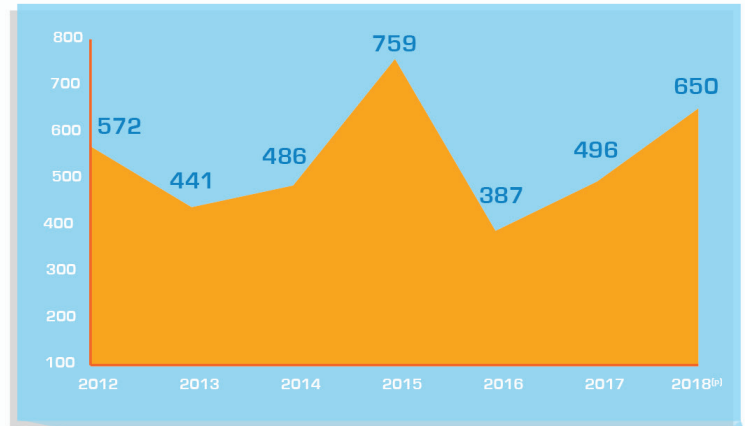

Fuente: Instituto Nacional de Estadística

<sup>(1)</sup> Un milímetro de precipitación equivale a un litro por metro cuadrado

(p) Preliminar

La precipitación pluvial acumulada de la ciudad de Taraja en 2018 fue de 650 milímetros. El mes con mayor precipitación fue enero, con 195 milímetros.

En 2018, la temperatura promedio del ambiente en la ciudad de Taraja llegó a 18,6°C. En todo el año el valor promedio de la máxima temperatura registrada fue de 29,0°C en el mes de septiembre, y el valor promedio de la mínima que se registró fue de 3,6°C en el mes de junio.

## ESTACIÓN TARIJA: TEMPERATURA MEDIA DEL AMBIENTE, 2018<sup>(p)</sup>

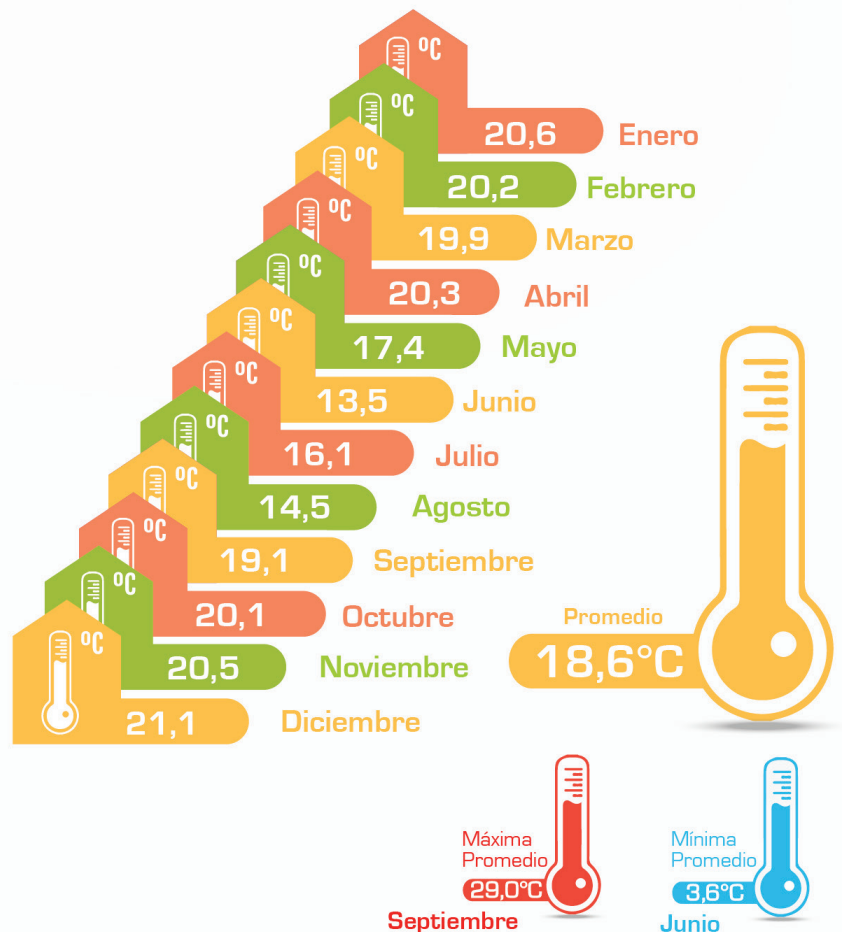

Fuente: Instituto Nacional de Estadística

(p) Preliminar



Ciudad de Taraja



**TARIJA: PRECIOS PROMEDIO ANUAL DE LOS PRODUCTOS  
MÁS IMPORTANTES DE LA CANASTA DEL IPC, 2018**

PRODUCTO	Cantidad	Precio promedio 2018 (Bs)
Pan corriente tamaño grande	1 unidad	5,00
Arroz de primera	1 kilo	6,38
Carne de res con hueso (puchero)	1 kilo	13,65
Carne de res pulpa especial	1 kilo	42,68
Carne de pollo entero	1 kilo	14,16
Leche pasteurizada	920 mililitros	6,18
Queso chaqueño	1 kilo	36,75
Aceite de girasol	0,9 litro	10,92
Plátano/banano	1 unidad	0,51
Cebolla cortada/cabeza	1 cuartilla	8,90
Tomate tipo perita/llocallito/ovalado	1 cuartilla	12,88
Arveja verde	1 cuartilla	22,59
Azúcar granulada blanca	1 kilo	5,92
Bebidas gaseosas	2 litros	10,00
Pantalones jeans (Hombre/Mujer)	1 unidad	121,99
Calzado de cuero, Sandalia (Hombre/Mujer)	1 par	185,68
Detergente en polvo	150 gramos	3,97
Servicio de dentista (obturación simple)	1 servicio	86,44
Almuerzo	1 unidad	11,96
Pollo broaster	1 unidad	15,70
Tucumana	1 unidad	2,08
Champú en frasco	340 mililitros	17,49
Papel higiénico	2 unidades	4,34

Fuente: Instituto Nacional de Estadística



El Índice de Precios al Consumidor (IPC) es un indicador que mide la variación de precios de un conjunto de bienes y servicios representativos del consumo de los hogares.

El índice de Precios al Consumidor (IPC) en **Tarija** registró una **variación porcentual acumulada positiva de 1,66%** durante el 2018. La división con mayor variación positiva en este período fue Alimentos y Bebidas no Alcohólicas con 3,87%.



Mercado Central de Tarija

www.ine.gob.bo



ineboliviaoficial



OFICINA CENTRAL  
LA PAZ  
Avenida José Carrasco  
N° 1391 - Miraflores  
Tel.: (591-2) 2222333  
Fax (591-2) 2222885

ceninf@ine.gob.bo



ine

BOLIVIA



ineboliviaoficial

OFICINA TARIJA  
Pasaje Suárez N° 173,  
entre Delfín Pino y  
Av. Jaime Paz Zamora  
Telf.: (591-4) 6644432  
6645334  
Fax: (591-4) 6113627



@INE\_Bolivia



ineboliviaoficial